KEMPEN life

DEIN STADTJOURNAL

Ausgabe 86
Januar -
März 2024

8.000 EURO BLEIBEN IN KEMPEN

Jana Hasselbusch, Nicole Beckers und Denise Gebhardt Gewinnen beim Werbering Kempen

S. 4 - 5

KEMPEN – HELAU!

Wir stellen Gardisten, Karnevalisten und Pater Brown vor

S. 6 - 11

HERAUSRAGENDES ENGAGEMENT

Stadtverordnete Ute Gremmel-Geuchen erhält besonderen Preis

S. 14

DIE EHELEUTE CHRISTINE UND MARTIN STEINLAGE WURDEN DEUTSCHE MEISTER IM BILLARD

Foto: Tobias Stümges

SCHREURS IMMOBILIEN
Wir verkaufen und vermieten Wohnkultur

Lassen Sie lieber die Profis ran!

Wenn Sie verkaufen
oder vermieten wollen:
02152 9575760
schreurs-immobilien.de/kempen

TERMINE IN UND UM KEMPEN

Februar

Fr, 02.: Ab 19.11 Uhr Mitsing- und Partyabend der KG Echte Fründe, Forum St. Hubert

Sa, 03.: 14 bis 17 Uhr Kinderkarnevalsnachmittag in der Turnhalle Tönisberg

Sa, 03.: Ab 14.11 Uhr Karnevalszug in Vorst, ab „Am Neuenhaushof"

Sa, 03.: Ab 19.11 Uhr Jubiläumskostümsitzung des 11-er-Rat Kempen, Kolpinghaus

Sa, 03.: Ab 19.30 Uhr Große Karnevalsparty in der Turnhalle Tönisberg

Do, 08.: Altweiber

Do, 08.: 11.11 bis 19 Uhr Altweibertreiben im Festzelt des KKV auf dem Viehmarkt

Fr, 09.: Ab 19.11 Uhr Karnevalsparty der Feuerwehr, Heinrich-Horten-Straße

Sa, 10.: Ab 18.11 Uhr Karnevalsparty der KG Narrenzunft im Kolpinghaus

Sa, 10.: Ab 19 Uhr „Mitsing Party" der St. Antonius Männerschützenbruderschaft, Bürgerhaus Voesch

So, 11.: 11.11 bis 19 Uhr Frühschoppen im Festzelt des KKV auf dem Viehmarkt

So, 11.: Ab 14.11 Uhr Tulpensonntagszug in St. Tönis, ab Rosentalhalle

Mo, 12.: Rosenmontag

Mo, 12.: 12.11 bis 18 Uhr Kinderkarneval im Festzelt des KKV auf dem Viehmarkt

Di, 13.: Ab 19 Uhr Hoppeditz-Verbrennung mit Trauermarsch ab Concordienplatz bis zur Casino Tennis-Gesellschaft

Mi, 14.: Valentinstag

Do, 29.: Ab 19.30 Uhr Premiere der Tönisberger Bretterbühne

März

Di, 05.: 08 bis 19 Uhr Halbfastenmarkt in Kempen

Do, 07.: Nächste Ausgabe von TÖNISVORST life

Sa, 09.: Ab 19 Uhr Dreimolelf Tour der Band „RÄUBER", Kolpinghaus

Di, 12.: Ab 18 Uhr Rat der Stadt Kempen, Rathaus am Buttermarkt

Sa, 16.: 09 bis 16 Uhr Frühjahrsputzaktion

Mi, 20.: Frühlingsanfang

Mi, 20.: Nächste Ausgabe von HÜLS life

Do, 21.: Nächste Ausgabe von KEMPEN life

WILLICH SCHLOSSFESTSPIELE NEERSEN

02.06.-18.08.2024

Infos und Reservierung
02156 949-132
Online-Tickets www.vibus.de
www.festspiele-neersen.de

NON(N)SENS
Ein Musical von Dan Goggin
Regie: Sascha Littig

STEPPING OUT
Komödie mit Stepptanz von Richard Harris
Regie: Matthias Freihof

MULAN
Familienstück für kleine und große Kinder
Regie: Jan Bodinus · Ab 5 Jahren

SCHATTEN ÜBER DEM NICHTS
Schauergeschichten der schwarzen Romantik · Mit Katharina Thalbach und der Band *Beauty of Gemina*

UDO JÜRGENS...UNVERGESSEN!
Konzert mit Alex Parker

DER TATORTREINIGER
Nach der gleichnamigen Kult TV-Serie

CHARLES AZNAVOUR
Mit und von Stephan Hippe

SIXPACK IM SPECKMANTEL
Eine sportliche Komödie von Kerstin Jensen

DER KLEINE GRENZVERKEHR
Hans-Jürgen Schatz liest Erich Kästner

OPERN- UND OPERETTENGALA
Mit Mitgliedern d. Deutschen Oper a. Rhein

GARTENLESUNG – BEST OF MUSICAL
Mit dem Ensemble der Schlossfestspiele

POETRY SLAM
Ein moderner, schneller Dichterwettstreit

IMPRESSUM

Herausgeber
Stümges. Verlag
Tobias Stümges
Geldolfstraße 29, 47839 Krefeld
Telefon: 02151 656373
Mobil: 0177 6426399

kontakt@dein-lifejournal.de
www.dein-lifejournal.de

Layout / Gesamtgestaltung / Druck
Stümges. Verlag

Druck (26.01.2024)

Auflage
6.000

Verteilung
Depot-Auslagen in Kempen-City, St. Hubert, Tönisberg und Hüls

Redaktion dieser Ausgabe
Tobias Stümges (tob), Redaktionsbeiträge (red)

Nächste Ausgabe:
KW 12/2024 – 21.03.2024
Anzeigenschluss: 11.03.2024

Social-Media:

SV Stümges. Verlag

Für vom Herausgeber gestaltete Anzeigen, Logos, Texte und Fotos besteht Urheberrecht. Eine Weiterverwertung bedarf der Rücksprache und schriftlichen Genehmigung. Die inhaltliche Verantwortung von gelieferten Anzeigen, Texten, Logos und Fotos obliegt dem Inserenten. Für unverlangt eingesandte Manuskripte und Fotos übernimmt der Herausgeber keine Gewähr. Der Herausgeber behält sich vor, namentlich gekennzeichnete Berichte, die nicht unbedingt die Meinung der Redaktion widerspiegeln, zu veröffentlichen. Ein Veröffentlichungsanspruch und Rücksendung auf unverlangt eingereichte Manuskripte und Fotos besteht grundsätzlich nicht. Irrtümer vorbehalten.

EDITORIAL

LIEBE LESERIN, LIEBER LESER,

„tschingderassabum“ die fünfte Jahreszeit ist im vollen Gange und zugleich im Endspurt. Am Aschermittwoch ist alles vorbei, auch die dreijährige Regentschaft von Prinz Thomas I. (Härtel) endet dann. Aus diesem Anlass stellen wir Ihnen mit Heinz-Gerd Plenker den „Pater Brown“ der Hoppeditz-Verbrennung vor (S.10). Bis es jedoch soweit ist, können Sie mit Prinz Thomas I. und anderen Jecken der Stadt noch mal richtig feiern, siehe unsere Übersicht auf S.7. Olaf Huge aus Steinfurt kommt seit 10 Jahren für den Karneval nach Kempen (S.8), Uwe Stasiak aus Kempen hingegen, zieht es seit 20 Jahren in die Nachbarstadt mit K – Krefeld. Uniformiert in rot-weiß sind Vater und Sohn, Sascha und Jan Eysen, in den Kempener Sälen unterwegs (S.9).

Gefeiert hat auch das Ehepaar Christine und Martin Steinlage. Die beiden waren bei der jüngsten Deutschen Meisterschaft im Billard erfolgreich und haben zahlreiche Medaillen mit in die Thomasstadt gebracht (S.15). Keine Medaille, dafür aber eine hohe Auszeichnung gibt es für die Stadtverordnete Ute Gremmel-Geuchen. Die CDU-Politikerin erhält den Helene-Weber-Preis verliehen, eine Auszeichnung für herausragende Kommunalpolitikerinnen. (S.14).

Weniger zu feiern hat hingegen Tobias Krug, alias Jonathan Dippelmann, der als Jungbauer im neuen Theaterstück der Tönisberger Bretterbühne in der Patsche steckt (S.17).

Sie lesen es also, die neue Ausgabe bietet reichlich informativen Lesestoff. Wir sehen und hören voneinander, spätestens zur nächsten Ausgabe am 21. März!

Helau!

Ihr/Euer
Tobias Stümges

Wir finden den richtigen Käufer für Ihre Immobilie.

Immobilienverkauf – schnell und sicher. Mit Kompetenz von der Preisfindung bis zum Vertragsabschluss.

Wir finden den richtigen Käufer
Die Sparkasse ist Marktführer und hat somit nicht nur das größte Kundenpotenzial in der Region, sondern kann auch für Sie passende Käufer auswählen.

Wir erzielen einen attraktiven Verkaufspreis
Mit unserer Kenntnis des regionalen Marktes verschaffen wir Ihnen eine starke Verhandlungsposition.

Wir bieten Ihnen Top-Vermarktungs-Chancen
Nutzen Sie unser kundenorientiertes Netzwerk – unsere Mitarbeiterinnen und Mitarbeiter – in unseren Filialen und Centern für die persönliche Vermarktung Ihrer Immobilie.

Exklusiv in Kempen für Sie: Anja Melchert
Tel. 0 21 51 - 68 480 64
Mobil 01 72 - 8 08 43 01
E-Mail: anja.melchert@sparkasse-krefeld.de

sparkasse-krefeld.de/immobilien

Kanal in Not rufe ROTH seit 1970

Rohr- u. Kanalreinigung • Industrieservice • TV-Inspektion
Dichtheitsprüfung • Abscheidertechnik

☎ KR 73 37 00 www.kanal-roth.de

ALDERS®
Indicate. Control. Connect.

Einmal im Jahr an Karneval kannst Du sein, wer Du willst: Superheld, Arzt, Musiker und vieles mehr...

Bei **ALDERS electronic** kannst Du jeden Tag des Jahres DU selbst sein. Mit deiner Persönlichkeit, deinen Fähigkeiten und deinem Talent kannst DU zu den Projekten unserer Kunden beitragen.

Feier den nächsten Karneval mit unserem Team!

Nähere Infos: **www.alders.sucht-dich.de**

ALDERS electronic GmbH
Arnoldstraße 19, 47906 Kempen · www.alders.de

Freudige Gesichter bei den Vertretern des Werbering und bei den Gewinnern, v.l.: Armin Horst, Vorsitzender Werbering Kempen, Nicole Beckers, Birgit Hasselbusch, Silke Zanetti, Vorstand Werbering Kempen, Markus Claaßen, 2. Vorsitzender Werbering Kempen, und Achim Gebhardt. Fotos: Tobias Stümges

ALLE GEWINNER DER WERBERING-HAUPTZIEHUNG KOMMEN AUS KEMPEN

Am 13. Januar hat der Kempener Werbering seine Hauptziehung der Weihnachtsverlosung 2023, in Begleitung einer professionellen Moderation durch Stefan Verhasselt, in den Räumen der Werberinggeschäftsstelle vorgenommen. Unter der Aufsicht von Vize-Bürgermeister Hans-Peter van der Bloemen zog Glücksfee Heike Camps, Lebenspartnerin von Bürgermeister Christoph Dellmans, die Gewinner der letzten Ziehung. Die drei glücklichen Hauptgewinner durften bereits einen Tag später bei einem Sektempfang im Hotel Papillon ihre Gewinne in Empfang nehmen. Mit vier eingereichten Teilnahmekarten durfte sich Jana Hasselbusch (31) aus Kempen über 5.000 Euro in bar freuen. Aufgrund eines Wochenendkurztrips musste sie ihre Mutter Birgit zur Übergabe entsenden. Der zweite Preis über 2.000 Euro in bar ging an Nicole Beckers ebenfalls aus Kempen, die mit der 15. Teilnahmekarten an der Verlosung teil nahm. Sie möchte das gewonnene Geld für ihr Auto einsetzen, da in diesem Jahr eine TÜV-Untersuchung ansteht. Über den dritten Preis in Höhe von 1.000 Euro in bar freut sich Denise Gebhardt (54) aus Kempen. „Wir haben rund 20 bis 30 Teilnehmerkarten eingeworfen", erklärt ihr Ehemann Achim, der seine Frau bei der Übergabe vertrat. (tob)

ODYSSEUS

Restaurant Odysseus
Hülser Strasse 799
47803 Krefeld

Tel. 02151 75 69 38
www.odysseus-krefeld.de
info@odysseus-krefeld.de

Montag bis Samstag von
17.00 - 23.00 Uhr
Küche bis 22.00 Uhr

Sonn- und Feiertags
12.00 - 22.00 Uhr
Küche bis 21.00 Uhr

Bäder und Haustechnik Päplow (UG)
Zauberhafte Bäder ... und mehr

Wir sind ab sofort da für Sie in
Kempen, Max-Planck-Straße 15:

Dienstag – Freitag 10:00 – 18:30 Uhr
Samstag 10:00 – 14:00 Uhr

und natürlich nach Vereinbarung

47906 **Kempen**, Max-Planck-Straße 15 | 47798 **Krefeld**, Marktstraße 117
T 02151 97 184 97-0 | **E** info@baeder-paeplow.de | **www**.baeder-paeplow.de

GEWINNERIN JANA HASSELBUSCH
FREUT SICH ÜBER 5.000 EURO IN BAR.

NEW YEAR - NEW SMILE!
Ästhetische Zahnmedizin
Sportzahnmedizin
Kieferorthopädie
Kinderzahnmedizin
Zahntechnik
Zahnärzte
am Friedrichsplatz
WWW.ZAHNAERZTE-AM-FRIEDRICHSPLATZ.DE

Foto: Tobias Stümges

Paulin (li.) und Lucie (re.) begleiteten ihren Vater als Prinzenmariechen durch die Session. Foto: Privat

DANKE, THOMAS!

PRINZ THOMAS I. HÄRTEL REGIERTE DREI JAHRE LANG ALS PRINZ KARNEVAL DIE STADT KEMPEN.

Präsentieren sich für ihre jeweiligen Vereine und Veranstaltungen im Februar 2024 auf der Bühne des Kolpinghaus v.l.: Armin Horst, Vorsitzender 11-er-Rat, Gottfried Willmen, KKV-Vorsitzender, Prinz Thomas I. (Härtel), Frank Eichberg, Kommandeur der Funkenartillerie, Kathrin Eichler, KG Echte Fründe, Norbert van de Rydt, Vorsitzender KG Narrenzunft, Jens Grundei, Vorsitzender VfL Tönisberg, und Dieter Buwalda von der St. Antonius Schützenbruderschaft Voesch. Foto: Tobias Stümges

ENDSPURT IM KEMPENER KARNEVAL – FEIERN BIS ASCHERMITTWOCH

Die Kempener Karnevalisten befinden sich auf der Zielgeraden der fünften Jahreszeit. Auch für Thomas I. (Härtel) rückt der Abschied vom Amt des Prinzen Karneval näher, am Aschermittwoch endet seine dreijährige Regentschaft. Zahlreiche Sitzungen haben die Kempener Karnevalisten und jecken Bürger seit dem Start mit der Mädchensitzung am 12. Januar bereits freudig hinter sich gelassen.

Die kurzen Tage im Februar bis zum Aschermittwoch werden nochmal heiß gefeiert. Den Auftakt bildet am Freitag, 02. Februar, die KG Echte Fründe mit ihrem karnevalistischen Mitsing- und Partyabend Sing doch ene mit im Forum St. Hubert. Mit dabei sind Kölner Live-Musiker und DJ Kossimo. Einlass ist ab 19.11 Uhr, einige wenige Karten gibt es noch im Vorverkauf für 15 Euro bei Schreibwaren Beckers und in der Gärtnerei van der Bloemen.

Tags darauf, 03. Februar, lädt der 11-er-Rat Kempen ab 19.11 Uhr zur Jubiläums-Kostümsitzung ins Kolpinghaus ein. Auf stolze 7 x 11 Jahre darf der Verein blicken. „Bis auf ganz wenige Karten sind wir ausverkauft", so Vorsitzender Armin Horst. Karten gibt es für 29 Euro ebenfalls bei Schreibwaren Beckers. Am selben Tag heißt es in Tönisberg herzlich willkommen zur „Lachenden Turnhalle". Zunächst haben in der Zeit von 14 bis 17 Uhr die Kinder die Narrenhohheit. Der Eintritt kostet sechs Euro inkl. einem Freigetränk und einer Tüte mit Süßigkeiten, die erwachsene Begleitperson ist frei. Freuen dürfen sich die Kinder über den Besuch der Kinderprinzenpaare aus Hüls und Verberg, sowie über Tanzeinlagen mit Valentina Meo. Ab 19.30 Uhr dürfen dann die Erwachsenen bei der „Großen Karnevalsparty" ausgelassen feiern. Wenige Karten für 10 Euro gibt es noch im Vereinsheim des VfL Tönisberg.

Ab Altweiber, 08. Februar, beginnt dann der Straßenkarneval in Kempen. Erstmals findet dann das närrische Treiben auf dem Viehmarkt statt. „Unser langjähriger Zeltpartner hat nur noch ein großes Zelt, dass rund 200 Quadratmeter, gegenüber dem alten Zelt, größer ist. Auf dem Buttermarkt hätte dies durch die Bäume nicht gepasst", begründet KKV-Vorsitzender Gottfried Willmen den Umzug auf den Viehmarkt. Gefeiert wird am Altweiber mit DJ-Musik von 11.11 bis circa 19 Uhr. Der Radiosender Welle Niederrhein ist wieder live vor Ort und berichtet vom närrischen Treiben. Der Einlass kostet fünf Euro. „Einen Bändchenverkauf gibt es vorab nicht. Durch das größere Zelt sollte ein bequemerer Zugang für alle Narren möglich sein", erklärt Prinz Thomas I., in seiner Doppelrolle als Geschäftsführer des KKV. Kreative und schöne Kostüme werden im Rahmen einer Kostümprämierung prämiert. Weiter geht es dort am Tulpensonntag von 11.11 bis 19 Uhr mit dem Frühschoppen. Den ganzen Tag über gibt es Musik der Band „Saturn" und Gardeauftritte. Eintritt ist frei. Den Abschluss bildet am Rosenmontag der Kinderkarneval bei freiem Eintritt von 12.11 bis 18 Uhr. „Alle Karnevalsvereine beteiligen sich mit Ständen und Aktionen für Kinder. Zusätzlich freuen wir uns über den Besuch eines Clowns und Prinz Thomas I.", so Gottfried Willmen. Zudem ergänzt der Mediziner aus St. Hubert: „Während an diesen Tagen vor allem herzhafte Fleischgerichte gerne gegessen werden, wurde in den letzten Jahren zunehmend auch vegetarisches Essen gewünscht, dem werden wir Rechnung tragen."

Die Karnevalsparty der Feuerwehr Kempen am Karnevalsfreitag, 09. Februar, in der Feuerwehrwache an der Heinrich-Horten-Straße ist bereits restlos ausverkauft.

Zu zwei Karnevalspartys laden die KG Narrenzunft und die St. Antonius Männerschützenbruderschaft am Karnevalssamstag, 10. Februar, ein. Narrenzunft-Vorsitzender Norbert van de Rydt freut sich ab 18.11 Uhr unter dem Motto „Kempsche Jecke fiere" über das Kommen vieler Jecken ins Kolpinghaus. Karten gibt es für 15 Euro bei Schreibwaren Beckers und im Kolpinghaus selbst. Die Schützen beginnen ihre „Mitsing Party" mit DJ Balu ab 19 Uhr im Bürgerhaus Voesch. Karten im Vorverkauf für 10 Euro (Abendkasse 12 Euro) gibt es telefonisch bei Dieter Buwalda unter 02152 7137 und Theo Bruckes unter 0172 2528489. (tob)

Helau & Alaaf!

Wir wünschen Ferkesfreud – mit deftigen Eintöpfen, frischen Salaten und vielem mehr zur jecken Zeit aus dem Direktverkauf von

Bauer Funken

www.bauerfunken.de

Öffnungszeiten Direktverkauf:
Mittwoch: 9–18.30 Uhr
Donnerstag: 9–18.30 Uhr
Freitag: 9–18.30 Uhr
Samstag: 9–14 Uhr od. nach tel. Vorbestellung

H. Funken GmbH & Co. KG
Industriering Ost 91 | 47906 Kempen
Telefon: 0 21 52-914 99-0

Olaf Huge aus Steinfurt (Mitte) hier beim Feiern auf dem Buttermarkt mit dem Vorsitzenden der Prinzengarde Kempen, Peter van der Bloemen, und dessen Schwester Barbara Kaisers. Foto: Arno Planken

150 KILOMETER FAHRTSTRECKE ZUM KARNEVAL NACH KEMPEN

Nach einem bekannten Liedtext ist das Westfalenland wieder außer Rand und Band. Doch zur Karnevalszeit nimmt Olaf Huge seit 10 Jahren den Fahrtweg über 150 Kilometer von Steinfurt nach Kempen gerne in Kauf, um hier in der Thomasstadt mit Freunden ausgelassen die fünfte Jahreszeit zu feiern. Dem 54-jährige Unternehmer gefällt die Art und Weise wie am Niederrhein und somit auch wie in Kempen Karneval gefeiert wird.

„Die Menschen sind offen, fröhlich, bunt und jeder wird sofort mit eingebunden", fasst Huge das positive Treiben zu Karneval zusammen. Den Weg zum Karneval in Kempen und zu seiner bereits achtjährigen Mitgliedschaft in der Prinzengarde fand er über seinen besten Freund Darius Adamski, ebenfalls Mitglied der rot-weißen Garde. Auch in seiner Heimatstadt Steinfurt hält Olaf Huge die Fahnen des vaterstädtischen Brauchtums seit 35 Jahren hoch, unter anderem 18 Jahre lang als Vorsitzender im Schützen- und Karnevalsverein. Nach seinem Besuch beim Uniformappell der Prinzengarde steht der nächste Besuch unmittelbar bevor, von Mittwoch vor Altweiber bis Karnevalsfreitag feiert und schunkelt er im Festzelt auf dem Viehmarkt ausgiebig mit. Darauf ein kräftiges Helau. (tob)

Das sind unsere kommenden Erscheinungstermine

HÜLSlife
am 20. März

KEMPENlife
am 21. März

TÖNISVORSTlife
am 07. März

Prinzengardist Sascha Eysen und sein Sohn Jan tragen gemeinsam Uniform und haben Spaß am Karneval. Foto: Tobias Stümges

WENN DER VATER MIT DEM SOHNE

Beim Fototermin für diesen Artikel waren Sascha und Sohn Jan Eysen in Uniform der Prinzengarde Kempen 1978 e.V. nicht nur für uns ein begehrtes Fotomotiv, sondern auch für zahlreiche Passanten an einem sonnigen Samstagnachmittag im Januar. Vor allem Jan zog mit seinen erst zwei Jahren und seiner extra für ihn geschneiderten rot-weiß strahlenden Uniform die Blicke auf sich. Der junge Gardist nahm zusammen mit seinem Vater, der seit 2019 Mitglied der Prinzengarde Kempen ist, bereits am Uniformappell im Kolpinghaus teil. „Das hat ihm große Freude bereitet, vor allem das Trommler- und Pfeiferkorps Schmalbroich 1923 e.V. hat es ihm angetan", so der stolze Vater.

Über seinen Nachbar Nils Leenen, Vorsitzender der Straßengemeinschaft Heideröslein und Prinzengardist, fand Sascha Eysen den Weg zur Garde. In dieser Session ist der 32-jährige Inhaber seiner Firma für Bauelemente als Tanzoffizier von Mariechen Alessa Gerdes auf den Bühnen und Sälen Kempens unterwegs.

Für sein karnevalistisches Hobbie ist der Familienvater mit voller Leidenschaft unterwegs: „Vor der Session haben wir in der Garde rund 10 Tanztermine, in der Session begleiten wir dann den Prinzen Karneval durch die Säle der Stadt und angrenzenden Städte". Verständnis und Unterstützung für sein Hobby erhält er von seiner Verlobten Kathrin Mohn, die als Mitglied der Showtanzgruppe Shinin'Roses angehört. (tob)

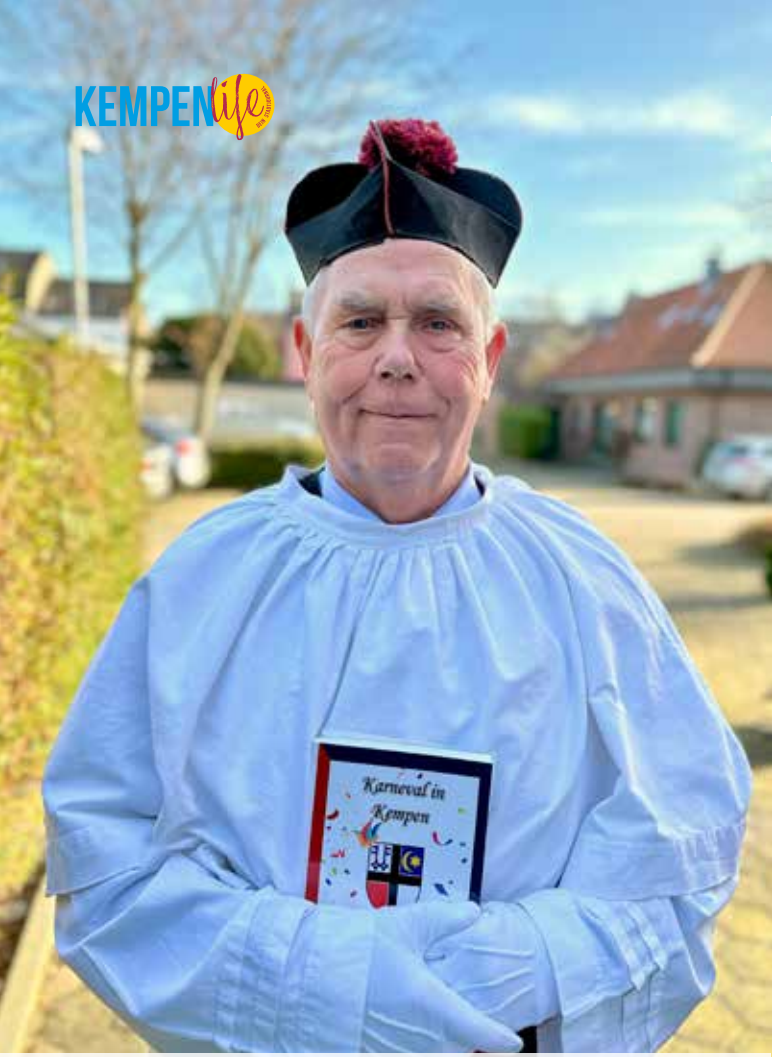

Heinz-Gerd Plenker ist seit 1997 als „Pater Brown" für die Rede bei der Hoppeditzbeerdigung verantwortlich. Foto: Tobias Stümges

„PATER BROWN" VERABSCHIEDET SEIT 27 JAHREN DEN HOPPEDITZ

Wenn bekanntlich am Aschermittwoch das karnevalistische Treiben der aktuellen Session vorbei ist, wurde am Abend zuvor der Hoppeditz beerdigt. Seit 1997 ist Heinz-Gerd Plenker als „Pater Brown" für die Bestattungszeremonie verantwortlich. Der heute 74-jährige Kempener, der von 1985 bis 2010 Präsident des 11er Rat Kolping war, übernahm die Rolle als „Pastor" seinerzeit von Ex-Prinz Karl-Heinz Hermans. Unterstützt wird Heinz-Gerd Plenker von zwei Gardisten der Prinzengarde Kempen, die ihm mit Weihrauch als Art Messdiener assistieren.

Für die Organisation des Abends zeichnet sich jeher die Prinzengarde der Stadt Kempen 1978 e.V. verantwortlich. Die Veranstaltungsorte veränderten sich dabei über die Jahre, von der Kneipe Rolli Willmen, über das Kolpinghaus bis hin zum Buttermarkt. In diesem Jahr startet der karnevalistische Trauerzug unter der musikalischen Begleitung des Fanfarencorps um 19 Uhr am Concordienplatz und zieht dann in Richtung der Casino Tennis-Gesellschaft e.V. an die Straelener Straße 45.

Gegen 20 Uhr startet „Pater Brown", jetziger Ehrenpräsident vom 11er Rat und ehemaliger Vorsitzender der Schützenbruderschaft der Blauen Husaren, dann mit seiner Rede, die mit Anekdoten zu Gardisten und Karnevalisten der zu Ende gehenden Session versehen ist, an die trauernden Karnevalisten. In Auszügen könnte es dann so heißen: „Der „Garde-Hoppi", der am 11.11. erweckt wurde, muss nach einer kurzen Session uns wieder verlassen. Trauernd stehen wir hier und denken an all das Schöne, das er uns gegeben hat". Der Eintritt ist frei, willkommen ist jedermann. (tob)

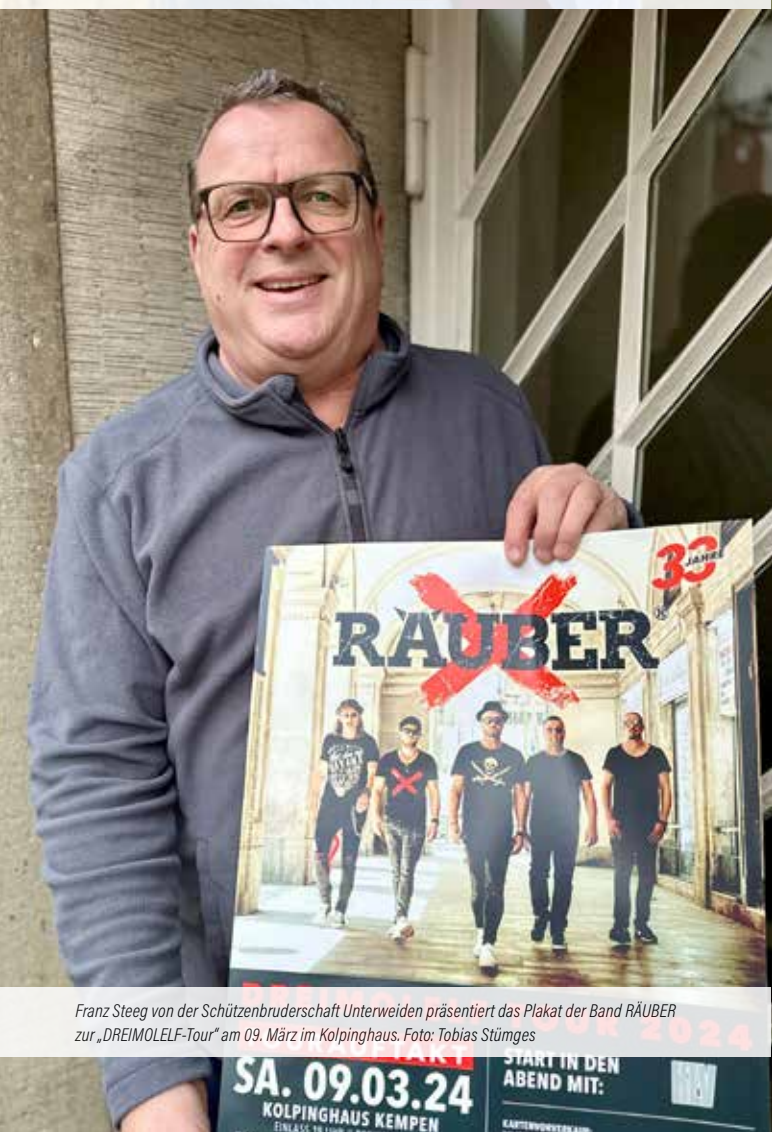

Franz Steeg von der Schützenbruderschaft Unterweiden präsentiert das Plakat der Band RÄUBER zur „DREIMOLELF-Tour" am 09. März im Kolpinghaus. Foto: Tobias Stümges

RÄUBER „DREIMOLELF-TOUR" STARTET IN KEMPEN

Aller guten Dinge sind drei oder auch jetzt ist es Tradition. Die Kölner Kultband „RÄUBER" kommen mit Frontmann Sven West zum dritten Mal nach Kempen zu ihrem Tourstart. Seit 33 Jahren besteht die Band, somit startet man am 09. März 2024 ab 20 Uhr in der Thomasstadt in die Jubiläumstour. Vom Trömmelchen bis zum Eigelstein, von Heimat bis WiggaDigga präsentieren die Räuber dabei ihre Hits aus 33 Jahren.

Nach dem Sessions-Hit „Wigga Digga" schicken sich die „RÄUBER" an auch aktuell mit „Oben-Unten" den nächsten Kracher zu landen. Der Sessionsauftakt rund um den 11.11. , sowie die Downloadquote sprechen hier eine eindeutige Sprache.

Karten zum Preis von 29 Euro gibt es ab sofort bei Schreibwaren Beckers und im Kolpinghaus. Kartenbestellungen sind auch per Mail unter franz.steeg@freenet.de oder telefonisch unter 0173-9469765 möglich. (red/tob)

HAUS THOEREN
HOTEL • RESTAURANT • CATERING
HAUS THOEREN to go
PARTYSERVICE
Sie planen eine Feier und suchen noch das passende Catering?
Gerne beraten wir Sie in einem persönlichen Gespräch – vereinbaren Sie einfach einen Termin mit uns.
Haus Thoeren Tel. 02833-4431 www.hotel-thoeren.de info@haus-thoeren.de

20 JAHRE STOLZER GARDIST IN GRÜN-WEIß

Er kommt aus der Stadt mit K – Kempen – und geht seinem karnevalistischen Hobby in der Nachbarstadt K – Krefeld – seit dem Jahr 2004 nach. Uwe Stasiak feiert damit zwar in diesem Jahr kein karnevalistisches Jubiläum im nummerischen Sinne, dafür aber blickt er auf eine stolze Mitgliedschaft von 20 Jahren in der Prinzengarde der Stadt Krefeld von 1914 e.V. zurück.

Der selbstständige Unternehmensberater, der seit 1988 in Kempen im Blumenviertel lebt, kam über die persönliche Ansprache zum grün-weißen Corps: „Nachdem ich über viele Jahre Besucher der Veranstaltungen war, sprach mich der damalige Schatzmeister am Karnevalsdienstag 2004 an, ob ich nicht aktive mitmachen möchte und so nahm das Ganze seinen Lauf, so der 60-jährige Karnevalist.

In seiner Garde, die rund 110 Mitglieder im aktiven Corps zählt, ist Uwe Stasiak auch im Vorstand aktiv. Seit dem Jahr 2020 kümmert er sich im Amt des Literaten um die Programmgestaltung und den Einkauf der Künstler, sowie um diverse organisatorische Themen, die im Laufe des Jahres anfallen.

Während einer Session kommt Uwe Stasiak auf 10 bis 15 Aufzüge in Uniform. Für ihn ein besonderes Highlight ist dabei die Sitzung seiner Prinzengarde zur Verleihung des närrischen Steckenpferdes im Seidenweberhaus und die Teilnahme am Rosenmontagszug in Krefeld. „Wenn dann noch an einem der Tage mein Lieblingslied der Band Klüngelkööp „Stääne" gespielt wird, bin ich ein rundum freudiger Gardist", so Stasiak lachend im Gespräch mit KEMPEN life.

Nach einer Session kann sich Uwe Stasiak dann wieder seinen beiden weiteren Hobbies, der Fotografie und dem Rennradfahren widmen. Entspannung erfährt er in den verträumten Gassen der Kempener Altstadt oder beim Besuch des Cafés am Ring. (tob)

Uwe Stasik in Uniform der Prinzengarde der Stadt Krefeld mit Dreispitz auf dem Kopf vor dem Klosterhof. Seine Uniform trägt er im Dienstrang eines Oberst.
Foto: Tobias Stümges

Ihre Wohnträume – ein Job für uns.
Machen Sie jetzt Ihre Wohnträume wahr. Mit Raumdesign aus Meisterhand. Für Gestaltung, die inspiriert. Für perfekte Oberflächen und Böden, so individuell wie Sie selbst. Wir beraten Sie gerne!

Tel. 02151/735808 Malerwerkstätte RUMOHR e.K.
www.maler-rumohr-krefeld.de

schonend - glänzend - sauber
Textilwaschstraße
Neue Öffnungszeiten!
Mo.-Fr.: 8:00 bis 18:00 Uhr
Sa.: 8:00 bis 17:00 Uhr
PinsWash
FÜR EIN SAUBERES GEFÜHL!
Klever Str. 165
47839 Krefeld
www.pins-wash.de
info@pins-wash.de
Hubertusstr. 11
47638 Straelen
design & konzept: mz3.design - krefeld / willich

WEBER
CNC-BEARBEITUNG
GmbH & Co. KG
Am Selder 51
47906 Kempen
Tel. 02152 - 51 87 40
Fax 02152 - 51 87 50
info@weber-cnc-bearbeitung.de
www.weber-cnc-bearbeitung.de
Wir bieten ab dem 1.8. Ausbildungsplätze an.

EHELEUTE SCHAGEN SPENDEN 2.100 EURO AN KINDERHOSPIZ

Funkelnde Hirsche und ein niedliches Kitz, Lichterbogen, meterlange Lichterketten, ein leuchtender Weihnachtsmann, beleuchtete Pinguine und Eisbären, viele kleine funkelnde Deko-Details: Heidrun und Dirk Schagen hatten in der Vorweihnachtszeit wieder Haus und Vorgarten in der Kempener Margeritenstraße in ein einziges Weihnachts-Lichtermeer verwandelt – und mit einer tollen Benefiz-Aktion verbunden. Weil Menschen nicht nur aus der Nachbarschaft, sondern aus ganz Kempen und Umgebung zum Gucken und Staunen kamen, hatte die Familie Schagen eine Spendenaktion für das stups KINDERZENTRUM der DRK-Schwesternschaft Krefeld gestartet. Das stolze Ergebnis – 2.100 Euro. Sehr berührt hat die beiden Hausbesitzer, dass an einem Abend Kinder und Familien aus dem Kinder- und Jugendhospiz nach Kempen gekommen waren. „Wir sind selbst überrascht, wieviel Geld wir in diesem Jahr sammeln konnten. Auch mein Arbeitgeber hat sich mit 500 Euro beteiligt", meinte Dirk Schagen. Die Schagens planen ihr „Weihnachtshaus 2024" – und sind schon wieder auf der Suche nach blinkenden Deko-Ergänzungen. (red)

Heidrun und Dirk Schagen in der Vorweihnachtszeit vor ihrem Haus auf der Margeritenstraße. Foto: Norbert Prümen

MÄRCHENWALD STATT SOMMERMUSIK

Im Jahreskalender 2024 vom Stadtjournal „KEMPEN life" mit Erscheinungsdatum am 23. November 2023 wurde die „Sommermusik an der Burg" für das Wochenende 12.-13. Juli 2024 terminiert. Doch bei der Jahreshauptversammlung des Verkehrsverein Kempen e.V. am 13. Dezember musste Vorsitzender Jürgen Hamelmann seinen Mitgliedern mit bedauern mitteilen, dass die „Sommermusik an der Burg" um ein Jahr auf 2025 verschoben wird: „Es war schwierig Künstler zu finden, die wir immer aus der Bundesliga oder Champions-League holen wollen. Die Preise sind von Woche zu Woche gestiegen. Es gab für 2024 keinen unter 100.000 Euro." Kassierer Frank Doerkes erklärte, dass die Kosten 2022 über 200.000 Euro betrugen: „Wir hatten eine Unterdeckung von 20.000 Euro." Die finanzielle Lage des Vereins sei aber weiter gut: „Wir haben ja einiges anhäufen können."

Tatenlos ist der Verkehrsverein im kommenden Jahr nicht, so soll in der Adventszeit eine Woche lang auf dem Kirchplatz ein Märchenwald mit Knusperhaus aufgebaut werden. Tagsüber sollen Kinder im Mittelpunkt stehen, die in den Kitas Baumschmuck für den Wald basteln können. Das Abendprogramm soll variabel gestaltet werden. „Wir sind bereits bei den Planungen und sammeln viele Ideen. Auch Prominente, wie zum Beispiel ein Fernsehkoch, sollen mit eingebunden werden. Diese Veranstaltung soll sich wiederholen. In welchem Rhythmus, müssen wir entscheiden, wenn wir den Arbeitsaufwand wissen", sagte Hamelmann. Das Ganze wird auch mit einer Spendenaktion verbunden. (red)

Die letzte Sommermusik an der Burg fand im Jahr 2022 statt. Foto: Tobias Stümges

NEUBAU UMKLEIDEGEBÄUDE SPORTPLATZ ST. HUBERT

Die Sportanlage am Sportplatz an der Stendener Straße in St. Hubert erhält endlich ein Umkleidegebäude. Die Sporttreibenden müssen sich bislang in der benachbarten Zweifachsporthalle umziehen oder auf die Toilette gehen. Am 15. Januar wurde nun mit dem Spatenstich für den Neubau des Umkleidegebäudes begonnen. Es entstehen vier Umkleideräume mit zwei Duschräumen für zwei Mannschaften von je 16 Personen. Ein Schiedsrichterraum inkl. Internetzugang zur Spielfreigabe, ein Schulungsraum mit Medientechnik sowie ein Geräteraum machen das „Sportpaket" komplett. Je zwei Toiletten in den Umkleiden und ein öffentliches WC mit barrierefreiem Zugang und Nutzung für Menschen mit körperlichen Einschränkungen gehören ebenso zu der Ausstattung. Die Baukosten liegen bei 1,9 Millionen Euro. Eine hocheffiziente Luft-Wärme-Pumpe, die von einer PV-Anlage auf dem Flachdach unterstützt wird, sorgt zusammen mit einer Raumluftanlage für ein nachhaltiges Nutzungskonzept. (red)

Bürgermeister Christoph Dellmans, Vertreter der Politik und Verwaltung beim Spatenstich am 15. Januar. Foto: Stadt Kempen

NEUER VON-BROICHHAUSEN-STIFT BIS 2026

In diesem Jahr beginnen die Bauarbeiten für den neuen Von-Broichhausen-Stift am Schmeddersweg im neuen Baugebiet des Kempener Westen. Voraussichtlich im Frühjahr 2026 sollen dort 165 ältere Menschen in den Häusern Thomas (65 Plätze) und Martin (80 Plätze) einziehen. Geplant sind zusätzlich 20 Plätze für die Kurzzeitpflege und 56 Appartements für „Wohnen mit Service". Partner sind die Stiftung Hospital zum Heiligen Geist Kempen als Mieter und die CONESTA Unternehmensgruppe aus Köln als Bauherr und Vermieter.

100 Prozent der vollstationären Einzelzimmer werden nach modernsten Pflegekriterien im gesetzlichen Rahmen ausgeführt, das gesamte Bauvorhaben ist barrierefrei angelegt. Für die beiden Häuser ist Viergeschossigkeit vorgesehen. Bei der Klinkerfassade ist niederrhein-typischer roter Backstein der Favorit. Die Form ist U-förmig, wobei das U von Haus Martin zum Schmeddersweg hin offen, von Haus Thomas zum Schmeddersweg hin geschlossen ist. Im U entsteht somit ein geschützter Garten mit Terrasse, Sitzgelegenheit und schattenspendenden Bäumen. (red)

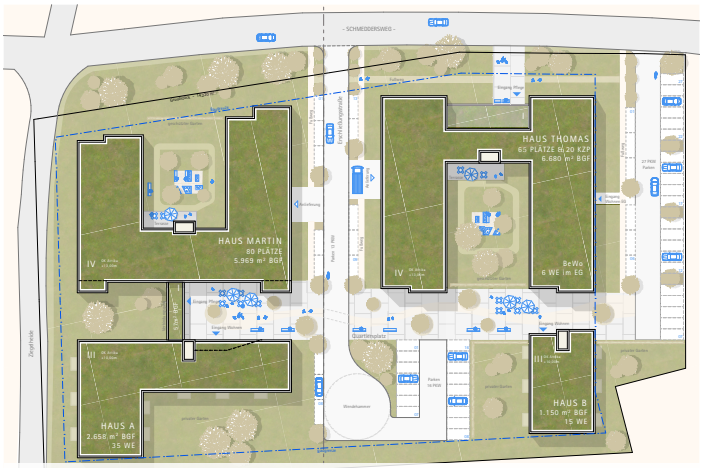

Der Lageplan des neuen Von-Broichhausen-Stift im Kempener Westen. Skizze: Stiftung Hospital

Schraps & Vogel
Garten- und Landschaftsbau GmbH
• private Gärten • Industrieanlagen
• Bewässerungsanlagen • Gartenpflege

Bahnstraße 70 · 47906 Kempen · Telefon 02152/96 75 55 · Telefax 02152/967556
info@schraps-vogel.de · www.schraps-vogel.de

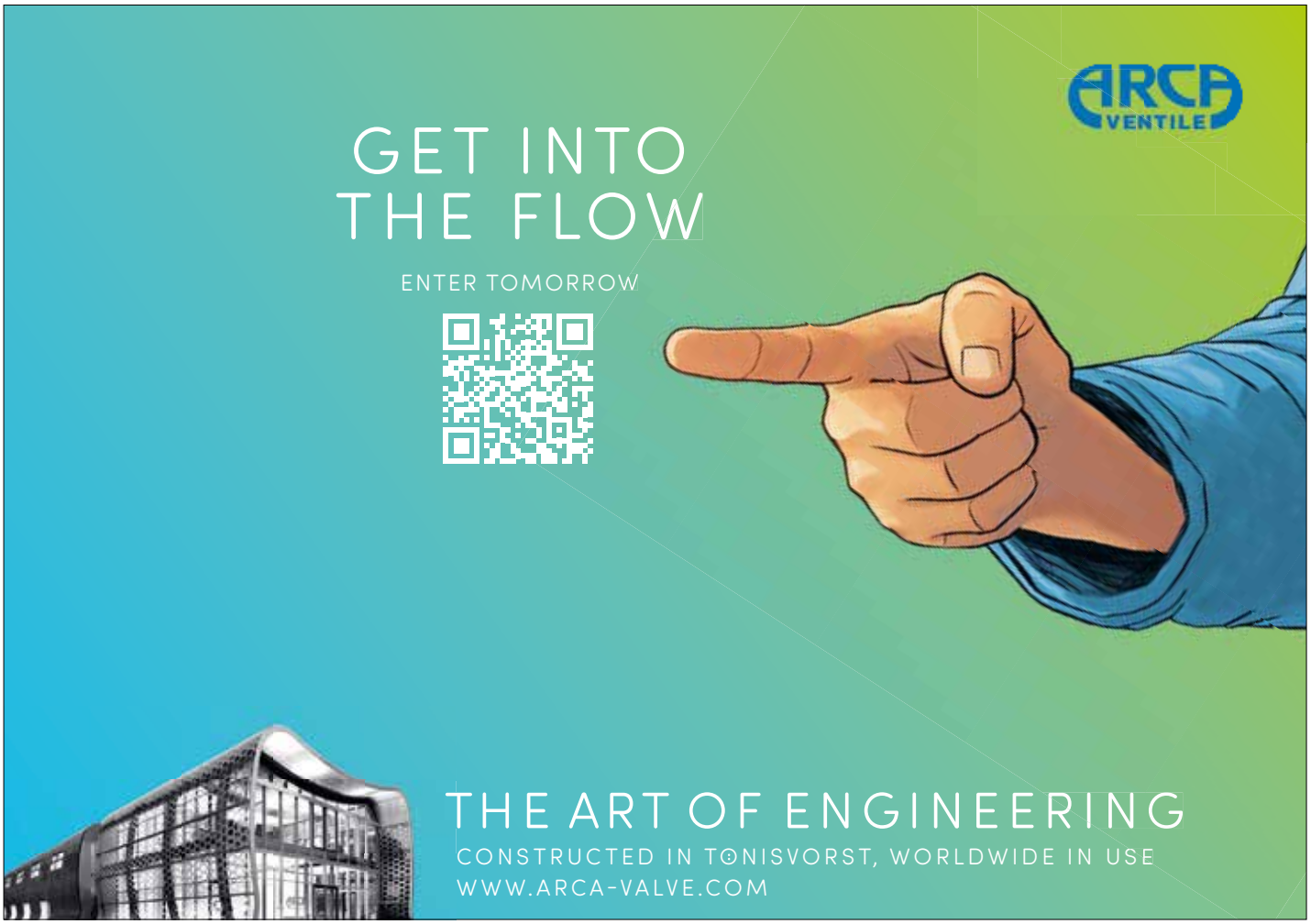

Der für Kempen gewählte Bundestagsabgeordnete Dr. Martin Plum (CDU) schlug Ute Gremmel-Geuchen erfolgreich als Preisträgerin des Helene-Weber-Preises vor. Foto: Tobias Stümges

UTE GREMMEL-GEUCHEN ERFÄHRT AUSZEICHNUNG FÜR IHR HERAUSRAGENDES ENGAGEMENT

Der Helene-Weber-Preis ist eine Auszeichnung für herausragende Kommunalpolitikerinnen. Er wird vom Bundesministerium für Familie, Senioren, Frauen und Jugend verliehen und stellt eine bundesweite Initiative für die Förderung der politischen Partizipation von Frauen in Deutschland dar. Seit 2009 würdigt und stärkt der Helene-Weber-Preis ehrenamtliche kommunale Mandatsträgerinnen, die sich durch herausragendes Engagement hervorgetan haben und macht sie und ihre Arbeit sichtbar.

Ute Gremmel-Geuchen, CDU-Stadtverordnete aus Kempen, ist eine von bundesweit 15 Preisträgerinnen für das Jahr 2024 und die erste Preisträgerin aus dem Kreis Viersen überhaupt. Vorgeschlagen wurde sie durch den CDU-Bundestagsabgeordneten im Kreis Viersen, Dr. Martin Plum. „Zur Auswahl kommen nur Mandatsträgerinnen, die in der ersten oder zweiten Wahlperiode politisch aktiv sind. Da Frau Gremmel-Geuchen seit der letzten Kommunalwahl im Jahr 2020 im Rat der Stadt Kempen sitzt, waren die Kriterien erfüllt", erklärt Dr. Martin Plum im Pressegespräch.

Ute Gremmel-Geuchen (59) gehört der CDU seit 2017 als Mitglied an und wurde noch im selben Jahr direkt im Vorstand des Stadtverbandes aktiv. Verheiratet ist sie mit dem Kempener Kinderarzt, Dr. med. Karl Geuchen. Die beiden haben gemeinsam sieben Kinder. Seit ihrer Wahl in den Stadtrat vertritt sie die Bürgerschaft im Wahlkreis Kempen-Mitte. Die Konzertorganistin, die im letzten Jahr das Bundesverdienstkreuz verliehen bekam, engagiert sich seit vielen Jahren für die Konzertreihe „Kempen Klassik", hat das Projekt der Stolpersteine initiiert und sich 20 Jahre lange in der Schulpflegschaft an den Grundschulen Fröbelstraße und Wiesenstraße, sowie am Thomaeum für die Belange der Schülerschaft eingesetzt. Aus ihren dabei gesammelten Erfahrungen gründete sie 2007 zusammen mit weiteren Eltern die Stadtschulpflegschaft, bei dem sie anfangs den Vorsitz innehatte. Zu ihren politischen Schwerpunkten zählen die Themen Kultur, Schule, Klima und Umwelt.

Die 15 Preisträgerinnen werden im Rahmen einer feierlichen Preisverleihung am 22. März in Berlin geehrt und erhalten anschließend ein persönliches Förderangebot mit überregionalen Vernetzungsangeboten und einem Preisgeld von 1000 Euro für kommunalpolitische Aktivitäten am Wohnort. „Mit dem Preisgeld werde ich versuchen, zusammen mit der Kempener Gleichstellungsbeauftragten, Schüler und Frauen sie für politisches- und gesellschaftliches Engagement zu begeistern", so Gremmel-Geuschen, die in ihrer CDU-Fraktion eine von fünf aktiven Stadtverordneten ist. (red/tob)

StB Lisa Lamers

Neue Zweigniederlassung der Innova in Kempen

AUFREGENDE NEUIGKEITEN!

Die Geschäftsführer der Innova Steuerberatungsgesellschaft mbH Frank Heesen und Martin Strohe haben eine weitere Zweigniederlassung in Kempen unter der Leitung der Steuerberaterin Lisa Lamers eröffnet.

Damit ist die Innova Steuerberatungsgesellschaft an insgesamt drei Standorten in NRW vertreten: Mönchengladbach, Düsseldorf und Kempen

Dadurch können wir Ihnen unsere Dienstleistungen noch näher bringen. Gerne stehen wir Ihnen unter 02161/551381 zur Verfügung.

Wir freuen uns auf Sie!

innova

Steuerberatungsgesellschaft mbH
Am Nordpark 3
41069 Mönchengladbach

Niederlassung Kempen
St. Huberter-Str. 45
47906 Kempen

www.innova-steuerberater.de

Martin Strohe, Lisa Lamers, Kathrin Hellingrath und Frank Heesen.

Christine und Martin Steinlage präsentieren am Billardtisch im Kuba ihre jüngst erspielten Meistermedaillen. Foto: Tobias Stümges

SPORT VERBINDET IM DOPPELTEN SINNE UND SORGT FÜR ERFOLG

Christine und Martin Steinlage aus Kempen sind auf sportlichem Erfolgskurs. Das Ehepaar, das sich 2003 beim Billard kennengelernt hat, brachte im November 2023 von einem Turnier in Bad Wildungen zahlreiche Medaillen mit zurück in die Thomasstadt, und dürfen sich fortan als Deutsche Meister in ihrer Sportart betiteln.

Martin Steinlage, seit 20 Jahren Automobilkaufmann von Auto Becker Klausmann in Kempen, siegte im Einzelwettbewerb in seiner Altersklasse. Der 53-Jährige ist seit 1987 im Billardsport aktiv. Zu seinen weiteren Erfolgen zählen der Gewinn drei weiterer Deutscher Meistertitel im Teamwettbewerb, sowie diverse Silber- und Bronzemedaillen.

Christine Steinlage (49), die als Mitarbeiterin im Grünflächenamt bei der Friedhofsverwaltung der Stadt Kempen beschäftigt ist, hat beim jüngsten Turnier in Bad Wildungen sogar in drei Disziplinen den Meistertitel erspielt. Die seit 1991 aktive Spielerin durfte sich bereits über zahlreiche Erfolge freuen, unter anderem zwei Deutsche Meistertitel im Teamwettbewerb und zahlreiche Silber- und Bronzemedaillen, sowie insgesamt fünf Gold-, Silber- und Bronzemedaillen bei den Europameisterschaften im Einzel- und Teamwettbewerb.

Mit ihren aktuellen Titeln haben sich die beiden, die beide für 1. PBC Mönchengladbach-Neuwerk spielen, für die Europameisterschaft in der Türkei vom 18. bis 25. November dieses Jahres qualifiziert. Auf bis zu 20 Spielstunden in der Woche bringen es die sportlichen Eheleute zur optimalen Vorbereitung auf ein solch wichtiges Turnier. Abwechslung in ihren Sportalltag bringt ihr gemeinsamer Hund Balu, mit dem sie in der freien Zeit viel wandern gehen. (tob)

Sanitär – Heizung – Klima
Brandschutz – Rauchwarnmelder – Bauwerksdiagnostik
Thomas Härtel
Von-Galen-Str. 36 · 47906 Kempen
Telefon: 02152 / 50225
Telefax: 02152 / 518334
E-Mail: info@thomas-haertel.de
Meisterbetrieb
vfdb

BAUELEMENTE EYSEN
www.bauelemente-eysen.de
HAUSTÜREN
FENSTER
MARKISEN
INSEKTENSCHUTZ
WIR SIND FÜR SIE DA
Ihre Bauelemente Eysen Familie
02152 46 84
info@bauelemente-eysen.de

KEMPEN life

DAS ETWAS ANDERE INTERVIEW

Stadtchat mit Dieter Könnes (52), TV-Moderator

„ICH LIEBE DIE SPARE RIBS IM COMIX“

Dieter Könnes beim Apfelblütenlauf 2023.
Foto: Tobias Stümges

Wie kommunizieren Sie lieber, per Whats-App, Facebook, Instagram, Mail oder Telefonat?

Per Telefon, dann folgt Whats App.

Welchen Beruf haben Sie erlernt?

Ich bin gelernter Umwelttechniker, danach folgte ein Studium an der Sporthochschule Köln mit Abschluss Dipl. Sportwissenschaftler und im Anschluss kam ein Volontariat beim Radiosender 90.1 in Mönchengladbach.

In welchem Jahr standen Sie das erste Mal vor dem Mikrofon im Radio und im TV vor der Kamera?

Im Herbst 1999 bei Radio 90.1 vor dem Mikrofon, und im Jahr 2003 bei TV NRW als Nachrichtensprecher vor der Kamera.

Wie viele Jahre waren Sie für den WDR auf Sendung?

Von 2007 bis 2022, also 15 Jahre. Die erste Sendung war die Lokalzeit aus Duisburg, danach folgten zehn Jahre Servicezeit mit „Könnes kämpft“.

Wie kamen Sie zu RTL?

Ich hatte über die Jahre hinweg losen Kontakt, dann erfolgte die Einladung zum Casting für „Stern TV am Sonntag“ und ich konnte mich durch eine Vielzahl von Bewerbern am Ende durchsetzen.

Seit wann moderieren Sie „Stern TV“ am Sonntag?

Seit Mai 2021.

Wo wird „Stern TV“ produziert?

In Hürth.

Wie lange müssen Sie sich für eine Sendung vorbereiten?

Nach der Sendung ist vor der Sendung. Die Kernvorbereitung läuft von Donnerstagnachmittag bis Sonntagabend.

Wer setzt die Themen für die Sendung?

Das besprechen wir gemeinsam in einer Redaktionssitzung.

Sind Sie vor Beginn einer Sendung nervös?

Gute Frage, nervös nicht aber es gibt eine Grundanspannung.

Haben Sie vor der Sendung bestimmt Rituale?

Nein. Gerne unterhalte ich mich vor Beginn der Sendung mit dem Publikum.

Wenn Sie es sich aussuchen könnten, welche Sendung würden Sie gerne einmal moderieren?

Das „Aktuelle Sportstudio“ im ZDF.

Was war bislang ihr schönster TV-Moment?

Ein Interview mit Handballer Nikola Karabatic, ein sehr symphatischer Mensch.

Wie lange wohnten Sie in Kempen?

Von 1998 bis 2016.

Was mögen Sie an Kempen?

Eine der schönsten Städte am Niederrhein, einfach ein tolles Stadtflair.

Haben Sie in Kempen einen Lieblingsplatz?

Ja, das Comix auf der Peterstraße. Mit Daniel Sahni und seiner Frau verbindet mich eine enge Freundschaft.

Lieber Meer oder Berge?

Berge.

Wohin verreisen Sie gerne?

Oberstdorf im Allgäu.

Was ist ihr Lieblingsessen und Getränk?

Die Spare Ribs im Comix, Pizza, Skiwasser und Weißbier.

Tobias Klug, hier vor dem Pfarrheim, spielt die Hauptrolle von Jungbauer Jonathan Dippelmann.
Foto: Tobias Stümges

BRETTERBÜHNE LÄDT ZU „EIN HOF VOLLER NARREN“

Die Proben für die nächste Aufführungsreihe der Tönisbeger Bretterbühne laufen seit Wochen auf Hochtoren. Am 29. Februar startet die Premiere des diesjährigen Stücks „Ein Hof voller Narren“ im Pfarrheim auf der Hoensbroechstraße 2. in Tönisberg. Bis zum 10. März können die Besucher dann aus insgesamt sieben Aufführungsterminen auswählen und Karten buchen. Die Sitzung für Senioren findet am 11. Märtz um 18 Uhr statt. Für alle Termine muss man schnell sein, der 02. März ist bereits ausverkauft und für die weiteren Termine wird das Kontingent von Tag zu Tag weniger.

Das neue Stück spielt vom schwulen Jungbauer Jonathan Dippelmann, der in der Patsche steckt. Wenn er nicht schnellstmöglich eine Frau vor den Altar bekommt, geht sein elterlicher Hof an seine zynische Schwester. Doch Jonathans schräger Partner Detlef ist sicherlich nicht das, was die strenge Mutter Ruth sich als Schwiegertochter vorstellt. Deshalb geht Jonathan kurzerhand eine Scheinehe mit der polnischen Pflegekraft seines schwerhörigen Opas ein.

Doch immer mehr unvorhergesehene Zwischenfälle bringen ihn in Schwulitäten. Sein Partner Detlef muss sich in Frauenkleider schmeißen und die polnische Schwiegermutter mimen, die frisch Vermählte wird mit dem Knecht im Heu erwischt und dann steht auch noch plötzlich die echte Mutter aus Polen in der Tür.

Wird Jonathan es dennoch schaffen, seine Scheinehe und den Hof zu retten? Gespielt wird die Hauptrolle von Tobias Klug (43), der in diesem Jahr neben den Mitspielern Elisabeth Iven und Torsten Bednorz 10-jährige Mitgliedschaft bei der Bretterbühne feiert. Besonderen Grund zur Freude hat Johannes Hoenmans-Leurs, er bringt es auf 40 Jahre Mitgliedschaft.

Mitspielende in diesem Jahr sind Torsten Bednoz, Petra Goak, Frank Heesen, Tobias Klug, Jenna Mellen, Margret Rögels, Iris Tophofen Adelheit van Hall und Friedhelm Wegert. Weitere Infos unter www.toenisberger-bretterbuehne-82.de (red/tob)

Ihr Unternehmen
in Krefeld für
HEIZUNG
SANITÄR
KLIMA
LÜFTUNG
WTK
WÄRMETECHNIK
www.wtk-waermetechnik.de
Obergath 126 · 47805 Krefeld · Telefon 02151 - 3195-0

Alles was Glas kann!
Glas | Schmitz
40 Jahre
Wir wünschen allen Karnevalisten einen guten Start in die fünfte Jahreszeit, Helau!
24-Std.-Notdienst:
0172 - 34 78 071
- Glasduschen auf Maß
- Küchenrückwände aus Glas
- LED-Spiegel
- Reparatur-Verglasungen
- Fenster + Rolläden
- Einbruchschutz
- Terrassendächer
- Glasgeländer
Glas Schmitz Spiegel GmbH · Industriering Ost 73 · 47906 Kempen
Fon 02152 – 912000 · www.glas-schmitz.de · info@glas-schmitz.de
Öffnungszeiten: Mo. – Do. 8 – 17 Uhr · Fr. 8 – 15.30 Uhr · Sa. 10 – 12 Uhr

Hamelmann PRÄSENTIERT:
www.hamelmann-kempen.de

NIEDERRHEIN-KABARETT MIT STEFAN VERHASSELT - „LATTE SPARACHLOS“

Haben Sie davon schon mal gehört: „Latte sprachlos“? Dat is jedenfalls keine neue Kaffeesorte, empfohlen von einer Barista, die sich ihren Lebenstraum erfüllen wollte, ein kleines Eckcafé eröffnet hat und wir Niederrheiner erst mal stutzen beim Begriff „Barista“. Genauso wie wir auch de Augen verdrehen, wenn's an Karneval plötzlich „Krapfen“ geben soll statt Berliner. Oder uns jemand „Stullen“ andrehen will, wo wir hier im Westen doch von Butterbrot und am Niederrhein sogar von Bütterken sprechen. Dat machen wir ja im Urlaub auch nich', dat wir dem griechischen Kellner auf Rhodos versuchen beibringen, dat er beim nächsten Mal besser „Frikadellen“ auf die Karte schreibt und nicht mehr „Bifteki“.

Nee, „Latte sprachlos“ ist ein Getränk, das nicht nur ohne große Worte genossen wird, sondern überhaupt „ohne Worte“ auf dem Tisch steht. In diesem Falle bestellt von einem Pärchen, das sich im Café getroffen hat und jetzt einfach nur so dasitzt. Nur da sitzt. Das kennt man ja auch von Pärchen im Restaurant oder im Urlaub. Sitzen nur da, vor ihrem Getränk, gucken sich an und im nächsten Moment quasi an den Ohren vorbei. Dann gucken sie mal nach rechts, und dann gucken sie auch mal nach links. Pause.

Plötzlich ein Ton

Jetzt gucken beide auf ihr Smartphone. Gucken kurz in die auf dem Tisch liegende Getränkekarte. Gucken wieder auf ihr Smartphone. Gucken auf ihr Latte-Glas. Da: plötzlich ein Ton! Sollte es der Beginn einer Konversation werden?! „Mega lecker“, sagt sie und lächelt. Wieder Pause. War et dat? Er antwortet mit einem zustimmenden „Mh-hm“. Sie macht einen Instagram-Post von ihrer „Latte sprachlos“. Er guckt aus dem Fenster. Es plingt. Sie grinst in ihr Smartphone, hält es ihm zum Lesen vors Gesicht: „Habt einen superschönen Taa... haag“ postet „die Sanne“ unter dem „Latte sprachlos“-Bild. Ich kann's zufällig mitlesen, sitze quasi kabarettistisch genau richtig. Wieder eine Pause. Am Schluss höre ich noch „stimmt so“ und „war schön“, gefolgt von „Ciao-ih“.

Nur mal unter uns: Wir melden uns an für teure Entspannungs-Yoga-Kurse oder ähnliches. Dabei kann „sich nichts zu sagen haben“ so preiswert sein. Kostet nur eine „Latte sprachlos“ im netten Umfeld. Ich wünsche Ihnen einen „megaschönen Taahaag“. Machen Sie et jut!

Ihr
Stefan Verhasselt

Illustration: Jürgen „Moses“ Pankarz | Foto Simon Erath

Stefan Verhasselt ist in diesem Jahr mit seinem neuen Programm unterwegs: „Kabarett 6.0 – Mit euch ist es schöner“. Scannen Sie einfach mit Ihrem Smartphone diesen QR-Code und hören Sie in Folge 25 seines Podcasts „Niederrhein to go“, was er in seinem neuesten, 6. Programm, alles auf die Bühne bringt:

Alle Termine, Infos und weitere Kolumnen von „KEMPEN Life“ finden Sie als Podcasts auf seiner Homepage: www.stefan-verhasselt.de

VOBA IMMOBILIEN eG

Martini Weyers
Bankkauffrau
Geprüfte Immobilienfachwirtin (IHK)
Geprüfte Immobilienbewerterin (EIA)
Immobilienbewerterin (IHK)
Telefon:
02152-1492148
Testen Sie unsere Wertermittlung online:
Volksbank Kempen-Grefrath eG
www.vobaimmo.de

KAFFEE WERKSTATT
TRINK- UND ESSZEUG
MIT UNSEREM KAFFEEGENUSS MACHEN WIR SIE EBENFALLS SPRACHLOS
BEI VORLAGE DIESER ANZEIGE ERHALTEN SIE EINEN ESPRESSO
FÜR 1,50 ANSTATT 2,50 EURO. EINZULÖSEN BIS 31.03.2024
NEUESTE INFOS FINDET IHR AUF UNSEREM INSTAGRAMKANAL
@KAFFEE_WERKSTATT ODER UNTER WWW.KAFFEEWERKSTATT.ORG
HÜLSER MARKT 7 | 47839 KREFELD-HÜLS

PR-Advertorial

„ORTHOPETS“ – DIE AUS DEM TV BEKANNTE ORTHOPÄDIETECHNIK UND PHYSIOTHERAPIE FÜR TIERE KEHRT NACH KEMPEN ZURÜCK

Maximilian Philippas kehrt in die Stadt – Kempen – zurück, in der im Jahr 2017 die Erfolgsgeschichte seines Unternehmens „Orthopets“ begann. Der Orthopädietechniker mit angeschlossenem Studiengang in der Orthopädietechnik für die Humanmedizin bietet zusammen mit seinem Team bestehend aus Orthopädietechnikerinnen, tiermedizinischen Fachangestellten und Physiotherapeutinnen medizinische Dienstleistungen für sämtliche Tierarten an, insbesondere für Hunde, Katzen und Pferde.

Seine Kunden kommen mit ihren Tieren dabei aus ganz Deutschland, den Niederlanden, Österreich, Schweiz und Frankreich. Damit zählt der 36-jährige Orthopädietechniker ganz nebenbei auch als Motor für den Tourismus am Niederrhein: „Viele meiner Kunden verbinden die Behandlung ihres Tiers mit einem extra Urlaub bei uns am schönen Niederrhein“, freut sich Maximilian Philippas.

Für den Bereich der Tier-Physiotherapie kommen zunehmend auch Kunden aus Düsseldorf, Köln, Heinsberg, Kleve, Wesel und Duisburg. „Primär ist es unser Ziel, Orthesen und Bandagen durch gezielte Übungen zu vermeiden. Dafür haben wir eigens ein fünf Wochen Physioprogramm entwickelt, dass durch gezielte Übungen und Trainingseinheiten in unseren Unterwasserlaufbändern stattfindet. Gründe sind häufig Sportverletzungen aber auch Diabetes, Arthrose, Fettleibigkeit, Bandscheibenvorfälle und natürlich Unfälle“, berichtet Philippas, der selbst zweifacher Hundebesitzer ist.

Durch den Erfolg in der Physiotherapie und durch seine Erfahrungen durch Fortbildungen im Bereich der Tierbiologie und Physiologie ist er und sein Team von „Orthopets“ inzwischen auch selbst zum Fortbilder für Physiotherapeuten geworden. Dabei greifen auch Tierärzte zunehmend durch Seminare auf die Expertise von Maximilian Philippas zurück.

Den Weg zu seinem Beruf fand er über seinen älteren Bruder Denis, der ebenfalls Orthopädietechniker ist. Den Beruf des Tier-Orthopädietechnikers hat der umtriebige „Orthopets“ Inhaber dabei weitestgehend selbst erfunden und weiterentwickelt. Dies lies vor allem die Medienlandschaft in Print und TV-Formaten aufhorchen. Der Privatsender „VOX“ drehte im letzten Jahr drei Pilotfolgen mit „Orthopets“ in seinen bisherigen Geschäftsräumen auf der Krefelder Straße in Hüls, die er dort von 2018 bis Januar dieses Jahres betrieb.

„Das Pilotprojekt hat so guten Anklang gefunden, dass ich in diesem Jahr fest zum Team der Sendung „Hund, Katze, Maus“ auf VOX gehöre. Aber auch andere Sender und Formate drehen regelmäßig bei uns“, freut sich Maximilian Philippas über den zunehmenden Bekanntheitsgrad im TV.

Zunehmende Bekanntheit, immer mehr Kunden und Patienten sorgen für einen größeren Raum bedarf, sodass Maximilian Philippas und Team nun von Hüls aus wieder zum Gründungsort seines Unternehmens „Orthopets“ nach Kempen zurückkehrt. Zu finden sind sie nun im Kempener Gewerbegebiet, Am Selder 31. (tob)

ORTHOPETS
Am Selder 31 | 47906 Kempen
Telefon: 02152 5511480
Mobil: 0152/22867875
E-Mail: info@orthopets.de
Web: www.orthopets.de

orthopets_krefeld
orthopets krefeld
orthopets

Helios Cäcilien-Hospital Hüls

© SewcreamStudio/stock.adobe.com

Gesund in Hüls

Medizinische Vorträge 2024

Mittwoch, 07. Februar 2024 | 18 Uhr
Für jedes Alter das passende Konzept: Fast Track & Senior Track bieten eine individuelle Versorgung des Gelenkersatzes
Prof. Clayton Kraft

Mittwoch, 20. März 2024 | 18 Uhr
Prävention im Alter: Unsere Sinne stärken!
Schlafstörungen – was ist normal?
Dr. Stefan Schreiber

Mittwoch, 10. April 2024 | 18 Uhr
Das künstliche Hüftgelenk:
Minimal-invasiver Gelenkwechsel ohne Ortswechsel
Dr. Andreas Hachenberg

Mittwoch, 15. Mai 2024 | 18 Uhr
Die ganzheitliche Onkologie: Arzt und Patient als ein Team in der Therapie
Sabine Helmer, Hye-Yoen Ro-Papanikolaou

Mittwoch, 12. Juni 2024 | 18 Uhr
Das künstliche Kniegelenk – Wie hilft uns der Roboter?
Dr. Andreas Hachenberg

Sonntag, 01. September | 10 – 16 Uhr
Tag der offenen Tür, Ortho-Campus

Mittwoch, 18. September | 18 Uhr
Stürze vermeiden: Gleichgewichtssinn, Knochen und Muskeln stärken, Beweglichkeit erhalten
Dr. Stefan Schreiber

Mittwoch, 09. Oktober | 18 Uhr
Was kann ICH tun, wenn ich an Krebs erkrankt bin?
Sabine Helmer, Hye-Yoen Ro-Papanikolaou

Veranstaltungsort:
Helios Cäcilien-Hospital Hüls
Cafeteria, Erdgeschoss
Fette Henn 50 | 47839 Krefeld

Die Vorträge sind kostenlos. Eine Anmeldung ist nicht erforderlich.